定報價格
直接訂購中國境內全年四元半年二元【紀念期內特價三元】二角每月四角日本同 其餘外國各埠加倍均作大洋計算報費先惠郵以在內郵票加一分作訂購每月六角餘酌加
今日一張零售大洋二分八厘
□內政部登記證警字一五二二號

晶報

社址上海望平街 電話九三四二八號

□中宣部登記證中字一二二六號
第二千八百五十號

□中華郵政特准掛號立券按照總包優待寄送之報紙□每日發行增刊無定□

廣告刊例
【特別】報頭兩面及上幅橫條價面議【普通】每格計十五字高十九字寬每期一律洋六元半格起碼如指定地位另加【新聞中縫】每格計三十字高十字寬每期洋八元【封面中縫】分格與新聞中縫同每期洋五元

□醫藥□

不老長壽論

□動脈硬化症腦充血豫防法【五】（醫藥博士山內保）

此等婦人、血管之硬化必甚顯著、不待診斷而知、便秘多由運動不足與食物的不適當而起、尤其是多食肉類、其所生之毒素、更易使血管硬化、

有規則之運動、可使腸之活動旺盛、便通適當、故淸潔腸內、排泄得宜、實爲長壽之第一法、

三、飲酒與吃烟之中毒 飲酒與吃烟之爲血管硬化原因、人所盡知、勿庸贅述、日本人與歐美人比較、更易感受此毒物、以立時戒斷爲宜、醫師明知煙酒有害、往往阿病人之所好而曰「少用無妨」、其無知識殊甚、總之、煙酒非立時戒斷不可、卽一時全戒亦決無弊害、

四、梅毒 梅毒爲血管硬化之原因、更不待言、世人往往以爲梅毒可以全治、其實不然、梅毒斷根、殆屬不可能之事、但治療若得其宜、亦未始不可減輕症狀、凡罹梅毒之人、以終身受專門醫生治療爲要、

□詩壇□

□韓紫石八十感懷詩八律（上）（韓國鈞止叟）

八十方稱中壽期。岡陵慶祝亦奚爲。已非鴻鵠沖天日。况是龍蛇起陸時。黃菊祇留秋圃色。青松願葆歲寒姿。平生妄作澄淸想。大厦如何一木支。

湖海元龍意氣豪。光陰逝水日滔滔。知希始信我爲貴。老佚無如生太勞。偃鼠飲河徒滿腹。解牛善技合藏刀。四方蹙蹙吾安騁。坐對東風首自搔。

少小思爲家國謀。男兒早作四方遊。陶潛未敢辭彭澤。祖逖居然刺豫州。三十功名成夢幻。大千世界等浮漚。祇今壯志消磨盡。贏得皤皤雪滿頭。

吳越原來是比隣。觸蠻蝸角禍無因。莘占此去師行吉。我亦當時隅坐人。百戰沙蟲俱化刼。六朝花鳥不成春。寢兵有約終何補。恨未桃源早避秦。

虞山 紅豆酒家
欲喫美味山肴請臨紅豆酒家
欲飲龍泉閩茶請臨紅豆酒家
欲賞古花木請臨紅豆酒家
欲看紅豆古樹請臨紅豆酒家
欲賞靈璧鶯峯請臨紅豆酒家
址●常熟早北門外
址●報慈橋堍趙園

優待讀者★特價一月
國學基本文庫
襟霞閣校印
目錄
韓昌黎全集四册定價六元
袁中郎全集四册定價八元
飲冰室全集四册定價五元
龔定盦全集二册定價四元
蘇曼殊全集四册定價四元
王安石全集四册定價六元
王陽明全集四册定價六元
劍南詩鈔二册定價四元
陶淵明全集一册定價二元
白香山全集四册定價八元
李太白全集四册定價八元
徐文長全集二册定價四元
姚姬傳全集二册定價四元
杜少陵全集二册定價四元
金聖嘆合集五册定價八元
蘇東坡全集四册定價六元
歐陽修全集六册定價十元
柳宗元全集三册定價六元
袁伯修全集一册定價二元
陳眉公全集二册定價四元
袁小修文集二册定價七元
歸震川全集二册定價四元
全書二十二部洋裝六十八册定價一百二十元特價期內全部合購只收九元 外埠另加郵費九角二分
上海福州路世界里中央書店總經售 全國各大書坊均有代售

四明儲蓄會

對於打算者 必能應付裕如 其對於金錢之支配
如對於商業之發展 如對於子女之婚嫁 如對於老年之贍養 如對於前途之企圖
利息優厚 保障穩固
加入活期儲金 加入婚嫁儲金 加入養老儲金 加入長期儲金
本會各種儲金由四明銀行負保本保息之責
備有詳章 承索卽奉
總會 南京路三九〇號 北四川路一三二四號 西門和平路一一三一號 霞飛路四一一九號
東區分會 南區分會 西區分會

上海預防花柳療養院白
診療科目
一、花柳全科（梅毒預防注射）
一、內科
診療時間
一、門診 每日上午九時起十二時止下午二時起五時止 （初診）二元 （復診）一元
出診 法幣十元 星期日停診
施診給藥
一、本院爲體恤貧病起見特於星期一、三、五、上午九時至十二時止爲施診給藥時間祇收號金貳角
一、病者持有法工部局介紹書者本院特行免費診察
上海法租界八仙橋恩派亞對面
院長 醫學博士山內保
副院長 醫學博士李石久
電話八四七〇二

華成煙公司出品

有美皆備 無麗不臻
美麗牌較良友愛妻尤爲密切
美麗牌

兒科聖藥

宏興鶴鳴菜
專治小兒百病
上海南京路[illegible]四三號 各藥房各烟店均售

戒烟鐵軍
生活精

各埠藥房均有出售
除癮迅速 不可思議
康樂化學製藥廠出品
發行所上海南京路家庭工業社二樓
推銷章程及說明書函索卽寄

燕山小隱寫字
寒雲代訂潤例
函索卽寄
通訊處 綏遠電報局代收

晶報 售書部啓事

本報自三月三日十五年週紀念日起特設售書部專售各項新舊小說及雜誌專刊物茲將最新書目及售價逐漸披露如後

王正廷近言錄 精裝一元 平裝六角

馮玉祥政治要電彙編 每册一元

馮玉祥軍事要電彙編 第一二三四編每册價洋四角五分

馮玉祥讀春秋左傳劄記 每册五角

維納絲雜誌【第一二三册】每本售大洋一角

中國民族性之解剖 每册五角

潘毓公戴蹇安五記 每册六角

高潛子太史潛子祝壽文字 每册小洋四角

馮玉祥日記 第二册七角

馮玉祥訓令 每册一元二角

▲金梁著
光宣列傳 六本四元
光宣小紀 八角
清宮史畧 一元二角
清帝后外紀 一元二角
滿洲祕檔 一元二角
近世人物誌 一元八角
辛亥殉難記 一元二角
瓜圃叢刊敘錄 一元二角

▲包天笑著
非小說 一元
黑暗銀燈 八角
琵琶小傳 一元
降城痛語 四角
未來世界 四角
犧牲 四角
碧海情波 二角
▲畢倚虹著

▲漱六山房著
黑暗上海 六册四角
九尾龜 十二册七元二角
▲李涵秋著
涵秋筆記 二册一元
雌蝶影 五角
琵琶怨 二角

雙鵑血 五角
▲陳冷血著
瑤瑟夫人 三角
俠客談 四角
▲張丹翁著
拆白黨 三角
▲葉楚傖著
新小說 八角
▲沈泊塵作
百美圖 一元二角

●掛號及函購加郵費一角三分●

久咳易成癆
多咳則傷肺日久易成癆因癆而致命者不可勝數惟查治癆必愈之藥迄今外國醫藥先進尚無發明現祇唐拾義醫師發明之久咳丸經驗數十年服後直接有華咳除痰之力間接有保肺防癆之功故得社會公認確爲根本治咳之特效藥患咳諸君一試便知
每瓶一元二角 上海廣西路角 父子大藥廠 世界各埠均有出售

TANCNOL 當歸兒
當歸兒
新亞藥廠製造

腳趾濕癢 請郎用
皮膚病之勁敵
塗抹靈 DERMALINE
中英名稱註冊專用
未潰者用溶液 已潰者用粉末
一名紅藥水每瓶五角
一名紅藥粉每瓶七角半
上海四馬路 中西大藥房發行

國泰按摩院
本院爲酬答惠顧諸君雅意起見自卽日起特別大減價一月 四種祇收一元
地址 新新公司後面慈安里

金城土耳其
春季大減價 祇收一元
招待 范小妹 沈金妹 盛妹珍 王蘭英 楊月珍 陳月清 唐玉英 金鳳娟 謝翠珍
地址：北京路泥城橋

新式按摩
富有經驗之女子精於瑞典式普通按摩及醫學按摩並有沐浴
【地址】蒲石路三百六十八號

早洩 安度靈

新開 神仙宮（浴室）按摩院
▲春季大減價一月▲
▲三月十五日起▲
本院特請醫學專家摩登女郎數位技術高妙內部裝璜富麗佈置新式溫暖適宜有益衛生並有藥水沐浴招待週到如蒙諸君駕臨卅任歡迎
減價期內六種全套祇收一元
地址 天津路新新公司後面五百四十號

中英醫院
白克路一百六十號洋房電話九四二四四中英醫院該院爲高蘭舟醫師手創於民國十二年統治內外男婦花柳新久痔瘡各種急救續筋接骨止血定痛尤爲擅長并特設專門新法戒煙科取費極廉戒煙期內加餐安眠操作如常精神較吸煙時愉快戒絕以後而保不復癮其因病久吸而成癮者癮斷病亦與之俱除茲値十二週紀念普及平民特備戒烟藥水試樣品每人限贈一瓶祇取號金十二角上午九時起至十二時止祇取號金一角有志戒煙及診病者請注意焉

龍虎牌 人丹
化食清心 祛疫治瘡
中國人應服中國人丹

上海中法大藥房發行

姚佐頓 白濁丸
本醫師特製此丸藥性和平無攻伐瀉有淸毒止痛之功專治新久五淋白濁不論體虛濕熱或花柳傳染有痛無痛均能透膜殺菌藥到病除永不復發請認定姚佐頓老牌庶不致誤每料二元半料一元
上海三馬路大舞台後面總發行所 姚佐頓大藥房謹啓

頭獎廿五萬元
航空公路建設獎券

第廿二期 五月八日開獎
欲致鉅富 可速購券
國民政府航空公路建設獎券事務處發行

□遊記□

□天台方岩遊記（四）【錢士青】

寺內有屋數間、均供有其他佛像、雕刻亦精、如同天生、更上一層、爲開平中吳越錢武肅王在此岩上所造之三層閣、劉繼撰碑爲記、迄今計有一千餘年矣、最高層爲道家樓、同人再上至張暄初先生所建之新社、入門見有洋樓一所、西廂有會客廳甚軒敞、余詳觀全寺、依山爲屋、形勢天然、口門迴環緊抱、有一巨石、屹立如天柱、誠天造天設之淸淨世界、亦夏日避暑勝地也、寺距新昌城甚近、交通便利、小坐品茗後、相將折赴濯纓殿、見有朱文公像、相傳文公成四書注疏於此、由折而下、小路旁屹立一碑、上書朱子舊遊處、止步瞻望、不覺發思古之幽情焉、十二點半出大佛寺、乘原車行、未幾卽抵新昌縣城、新昌爲古石牛鎮、縣治建于後晉天福年間、其轄境半自嵊縣半自天台縣劃出、合併而成、下車入城、見城門石上皆鏤有花紋古色古香、極爲精緻、余先赴張暄初先生公館、再赴先賢祠休息、

□讀中交兩行報告書（下）（唐芝軒）

礦業既爲工業之骨幹、而在在悉爲外債合同所束縛、就舊有者已復零落凋殘、而新者更無資開發、其又何足以與列強抗衡乎、輕工業之不振、坐於社會人民購買力之薄弱、重工業之不振、則國家之政府力量之扶掖、生產之落後、則未能收聯合運用之功效、畸形之發展、則實由於社會事業統制管理之不健全、引紙裝書、總合多方面之考察、實不在材用之缺乏、乃在人才事業之消沈、例如兩行存款資金之豐富、殊不足慮、而運用實難、是知社會昭蘇之力、經濟復興之望、則實繫乎政府明定經濟之要圖、昭示國人共趨之針路、斬荊披棘、會作前驅、率我全民、前仆復繼、共趨鵠的、奠定經濟建設之基礎、解除艱難前途之厄運、則中金兩行逐歲更新之報告、郁郁文章、寧不更增光彩、敢志所懷、拭目俟之、

老牌 明星花露水

越陳越香

四馬路 中西大藥房 發行

小喫

（丹翁）

報上看見一家名酒館廣告、講究小吃、大戰此問題、小型報紙之興隆、足與並談矣、幡然變計、務在得實、景運易轉、全球可師、君子曰、寧爲雞口、詩以張之、

大嚼屠門過已頻。似更小吃較移人。療饑且擺傷廉患。量力才能迭主賓。縮戰今惟報知旨。烹鮮有幾國能仁。偶覩廣告成聯想。豈僅閑吟陶樂春。

說說大公報的長處

（曼妙）

□星期評論與特約通信

天津大公報馳譽南北、外人稱爲在中國有權威之一報、近又分設一館於上海、從此南北分馳、而又互相聯絡、前途正未可限量、或者以爲現在的辦報不容易、而且又在不景氣時代、大公報在此時期、與上海各大報競爭、不免有些冒險、然而天下事只怕不能持之以恒、只怕意見紛歧、只怕沒有毅力、否則你加上一分氣力、自有一分效驗也、大公報的見長處、我隨便說說、

是它的星期評論、他們每逢星期日、請國內著名之士寫一篇文章、像胡適之輩、常給他們寫的、是五十塊錢一篇、人家聽了、覺得很貴、其實每月只有四個星期、合攏來不過二百塊錢、一個報館裏、出二百塊錢買文、算得什麼、像上海中新兩報半頁告白、就不止二百塊錢、然而他們沒有似大公報星期評論的足以動人、像現在更是一篇星期評論、南北兩用、尤爲合算了、這是他們的會打算處、一是各處特約通信、一張報翻開來、所有每天的電報、本地的新聞、都是同的、所特異的全仗一點特約通信了、特約通信也不是馬馬虎虎的、隨便派一兩個阿木林去、可以算數的、也要他的知識、他的經驗夠得上纔可以、而且寫出來的文章、不能太沉悶、又不能太空疏、不能太高超、又不能太卑陋、大公報的特約通信、似乎能抓得住人、便不容易了、

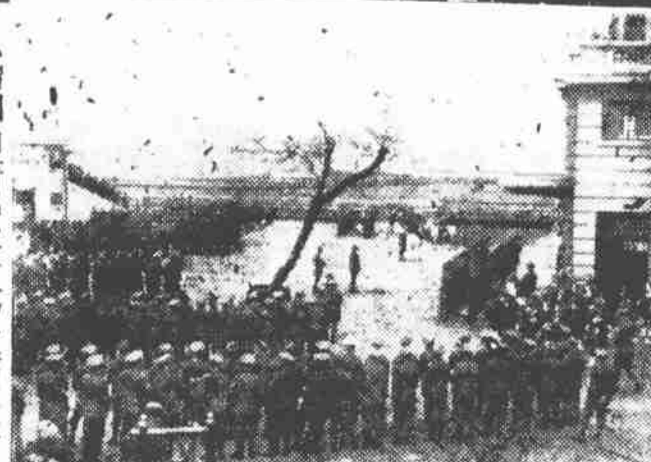

□上海萬國商團十八日舉行總檢閱在跑馬廳時情形（國際社攝）

不諱宣傳專務實事之吳達銓

（露軒 自南京寄）

實長吳達銓、夙有不諱宣傳專辦實事之名、最近設施從旁觀方面看來、確實如此、例如魚市場之設立、原爲陳公博前任之政策、後來因漁商反對鉅額佣金、幾乎辦不起來、現吳已承諾減少、使此已投資二百萬之事業、勿因官商利害衝突、而擲于虛牝、開闢蘊已有日矣、又鐵業金融調劑委員、原來有一位辦實業之著名外交家中委某、爲維持自身有關之煤公司、曾與某國商人、商量整理產銷、充實設備、由某商投資若干萬、當時曾開有節略、可望成事、後來彼邦因北非戰事、自身經濟且感拮据、不能再投資于遠在遠東之礦業、因之此議中輟、然礦業金融調劑會之呼聲已出、各邦請協濟者、爲數幾逾億、且估計審核下來、至少亦非三五千萬元不辦、若發行公債、則担保不確實、決不爲受主所歡、因之延未舉行、是此會已成有名無實之機關、聞吳氏決定即行裁撤、以節糜費、又實部中關于許多徒採虛聲不做實事之某會某所、亦將一律裁併、所組織簡單主義、對于應做之事、說做就做、絕不猶豫、從未將不切實際之空話、向新聞界發過油印稿子、以視前任徒事法螺、殊有天淵之判矣、

時事吟

（天倪）

樹幟萊萬氣亦雄。合頒緊急想應同。爲邦所貴經權並。宜蕩拘牽立法中。

昨評憲草中總統緊急命令權問題、（曾引及德之憲法）德聯邦總統、可謂最有發緊急命令權者、如此次萊茵河駐軍、似即其運用此權之表現、雖國際是非、容待別論、而從德之方面着想、固有其便利在也、因以詩補論之、

直欲墾庭指顧間。豈容囁嚅敎攔閒。知都雖降廍出始。有人來說轉環。

意軍既得志於阿、而有意提和件之說、吾爲意阿之盟、苟無他故、必在估傾阿京之後、何也、意必覺其南戰之功、而冀獲其優厚之約、奚肯遽虧一簣、噫、

林公子更名任秘書

（大公）

去年曾因旅歐戀愛哄傳中外之林京公子、自去歲暮返國、秘密抵平後、各報記者雖多方探訪、但均未得面晤、本月十六日、冀東之冀東日報、對於林京公子之最近行蹤、忽有一篇記載、略謂林京公子前經友人石蕪岩君之推荐、改名平亞、任綏遠省政府英文秘書、省府自主席以至諸同僚、均莫知林平亞即林京者、日前有公子舊同窗某君因公赴綏、不期在省府與林公子邂逅、敘談之下、始悉林公子現已更名爲平亞、公子當時並解釋前事誤傳、全係友人愚弄、及外記者探訪不實所致云

記一嶺南藝人

（羅鏡開）

劇藝人車騰輝、姓聰好學、能騎馬、擅游泳、少時隨廣東名國術家黃漢飛習武術、工少林派拳術、性復樂戲劇、故對廣東鑼鼓戲、白話劇、及電影、均有相當研究、在廣州曾投身影業公司做演員、迨到滬後、又考入南華影片公司、充任演員、惜南華影片公司資本不充、遂使有志於藝術之車君、不能在銀幕上一獻身手、右刊之像、是車君表情的寫真、

□車騰輝君□

東京之乞丐

（日本通訊）

（李阿毛 自東京寄）

日本人自從與外國通商以後、成了一種最要面子的民族了、尤其是對於外人、

乞丐是極不體面的東西、萬一都市之中、外人最多的地方、市上有了乞丐、外人見了、豈不要被外人輕視、所以在從前、日本是禁止乞丐的、鄉下、我可不知道、大都會中、乞丐只能夠秘密討錢、被警察瞧見了、就會捉去、所以在我學生時代、在東京好久、從來沒有見過一個乞丐、

記得有一次、我在東京的郊外池上本門寺遊玩、那一天、寺中非常熱鬧、因爲這是日本古時有一位高僧叫日蓮上人、曾在該寺駐錫、這一天好像是他的誕生日、所以燒香的人和遊人、大約有七八萬人、在那時節、我才看見幾個乞丐、在那裏做投機生意、向善男信女們討錢、這是我第一次瞧見日本的乞丐、

但是那幾個乞丐、雖然公然行乞、却暗暗留心着警察、一見遠遠有警察到來、便互相通知、逃得影蹤也沒有、到警察去遠、他們又出現了、

但是近來的情形、大不相同了、我到此不過半月、乞丐已經看見好幾個了、我們的附近某公園中、竟有三個乞丐、在車站打公館、昨天上野公園去遊玩、却見乞丐公然躺在路旁（寶山路式）行乞、這大約就是東京五十萬貧民中的一份子了、現在不但他們見了警察、不肯迴避、恐怕警察見了他們、反而要迴避了、

銀行公司招考忙

（紅葉）

去歲各銀行、曾因市面不景氣、實行裁員、以資節省、如四行儲蓄會、浙江興業銀行、及最近中國實業銀行與招商局等、一時社會上驟添大批失業人、皇皇不可終日、且粥少僧多、謀事亦非易易、於此見市面不振、已臻其極、但近來却可漸漸的開展了、如上海中國保險有限公司、因業務發達、殊感人員不敷分配、已定本月二十六日致招練習生及試用員多名、又如浙江興業銀行、前雖裁員若干、近以業務已有起色、亦將於本月招致練習生多名、報名於二十二日截止、又如中國銀行、前雖招致一批練習生、現聞將於暑假後、再有招致練習生或試用員之消息、可見近日市面已有轉機、可於銀行公司招致聲中證明之矣、

今古奇譚

（無諍）

我國自英運回古物、已於布羅陀脫險矣、不然、不將日龍宮索寶邪、

第四卷第十一期青鶴雜志、載有易實父遺箸瀟湘社詩鐘集、中有赫連勃勃繡鞋分詠格、佳作如林、因亦擬一聯云、雙文獨著雄豪主、一兩宜煩窈窕娘、

□評劇家林老拙君之偶、昨在西園寺設奠、荀慧生曾輓一聯、望斷瑤池、黃竹閒歌春欲暮、名留彤管、素車會吊路偏長、

（四）

丹翁詞話

（丹翁）

吾楊耆宿陳含光先生、書詣高視一世、偶至倡樓隨喜、爲一名蓮字劇者、戲塡蝶戀花、示詞人王叔涵、叔涵賦高陽臺作答、極類秦川公子、黃葉翁見了、亦云佳、詞云、「倚玉歌蓮、引杯看劍、疏狂重理花前、紅燭題襟、酒人身世依然、墨痕留取滄桑影、縱傷春那似今年、鎮消凝、隔雨紅樓、月氣如烟、新來不少閒愁意、任愁欺病骨、夢蛻枯禪、好語東風、莫數開盡芳妍、天涯那處閒蜂蝶、度香心知落誰邊、錯疑疑、昨夜星辰、今夜啼鵑、」

大前門香烟

無上上品

福民醫院

地址 上海北四川路北首橫浜橋阿瑞里

科目 內科。小兒科。婦產科。外科。眼科。耳鼻喉科。齒科。咽喉科。物理療光…（X光 電科 鐳錠）

電話 四六三一一—七【五線隨打】

□本院備有病車如需用時請打電話隨時可到

廣播之廣播

（四十五）

中央規定、凡各省市廣播電臺、及在交通部所登記之各民營電台、每晚八時至九時零五分、除星期外、概須轉播中央電台之節目、（如電台定轉播設備者、一按即未備收音機）、亦必於彼時停止播音、以免分歧、而得統一聽聞之意、此項通令、即日施行、如浙省電台、亦已奉到知會、斯眞合於廣播之廣播矣、惟上海情形、微有不同、各台是否遵辦、殊不可知、昨訪問某電台、據云、且未收到此種通告、殆已照諸例外乎、前晚中央預報須轉播之節目二十日爲報時氣象簡明新聞、國樂琵琶獨奏、國際時事述評、基本科學、二十一日爲報時新聞、西樂鋼琴三節、國內時事述評、及葉楚傖氏演講等節云、屆時在上海獨多之電台、有無轉播或諉爲無收音機而竟停播、豈不損失最貴時間之廣告費、此固甚堪注意者也、

新人舊人

【三一】

張恨水

第六回 骨肉與思潮父父子子 金錢到戀愛我我卿卿

不古笑道、送別人是送、送你也是送、只要挑顆送的人送、帶了來、就算沒有帶錯、大妞眼珠向他轉着、微微有些笑意、不古更高興了、看這樣子這姑娘并不是毫無意思的、因笑道我們都是隣居、以後有事、請你多照應點、我們出門的男子、有好多事是要求女子幫忙的、他說到這裏不覺把話頓了頓、因爲說這話固然是無心說出來的、然而細心去揣測、倒好像有心佔人家的便宜、大妞倒也坦然處之、向他笑道、有事你只管找我、我不在家、還有我媽啦、縫一點、洗一點兒、全成、你不是還有衣服洗嗎、不古說是的、就走進屋子去拿衣服、然而打開小箱子來看一看、幾件換洗衣服、都拿着去洗了、那裏還有、檢出兩件乾净的衣服看了一看、實在沒有洗的必要、手上捧了衣服、正躊躇着、却聽得身後有人道、那衣服不用洗的、你若是找不到要洗的衣服、可以把你帶來的舖蓋拿去拆着洗、

皇霜源流在蘭州

（曉波）

蹁躚戲皇后白玉霜到滬以來、恩派亞戲院夜夜客滿、全部潘金蓮出演月餘不衰、眞是名利雙收、飲水思源、確應拜前北平市長袁文欽公之賜、袁公現寓海上、白伶不妨投刺叩謁、報德萬一、想提倡男女授受不親袁公、見白當亦啞然失笑、近來各報副刊載蹁躚戲文字連篇累牘、且莫不特寫白玉霜、做白伶義務廣告員、風頭健極一時、白伶花信年華、似早已失去青春美、國人捧角程度確有進步、蓋已把注意色的成分減輕、着重在藝字上、白伶的成功殆與影后有異曲同工之妙、週前大美晚報訪白玉霜一文、謂蹁躚戲發源在唐山蘭州、蘭州爲甘肅省、蘭州實灤州之誤、源在唐山灤州、會與唐山相去數千里、可謂風馬牛不相及、蓋南人不習北語、北音灤蘭本相似、致有此笑話也、

□恢復自由□

白掏

（无厄道人）

傳言阿王逝世、勿論確否、聞者憤憤、然則世間色人、可不省哉、

新扎樸

【飲光】

□戲字之小研究

於戲即烏乎、此獄文者所共知也、烏乎有作烏虖、有作嗚呼、總之歎詞而已、近有人謂劇辭中、阿呵呵之音、有用於戲呼或嗚虖呼者、以戲亦讀麾也、按麾下古寫戲下、史漢恒有之、而戲作動詞解、亦見於春秋左傳、其讀麾音則一也、至於阿呵呼之呵、作呵固誤、作戲與麾似亦未當、蓋皆感動詞、非咤嘆詞也、即以西文例之、亦應有別、然則呵字當代以何字耶、曰、史記陳涉世家、夥頤、涉之爲王沈沈、漢書涉傳、則減爲一字曰夥、夥與嗐嘆之嘆音近、皆咤嘆詞之類、劇辭中阿呵呼之呵、應作夥、而於之與阿、均發音詞、殆無甚異義、特今古不同耳、頃方竟題、得此遂略談一二、得勿僵其興于饒舌乎、

中宣會影人談話會

【銀絲】

中央宣傳部、召開各電影公司負責人談話會、在京舉行、官商聯歡、謀事扶植、先後兩度、極形熱烈、本屆三次開會、爲便召集起見、改就滬上會集、即於今日【二十日】上午九時、假座市政府會議廳舉行、事前、中宣部長方治、中央電影處長張北海、及電檢會、劇審會各委員等、均於十八日聯袂到滬、俾作準備、滬上各電影公司當局、亦於昨日會商一切、交換提案意見、當時一致主張、中央扶助影業、熱忱可感、惟覺謹飭太過、攝片進行、不無困難、遍如劇本檢查一事、各公司請檢否決者、纍纍甚多、工作受阻、彌感痛苦、且似檢查日光、漫無標的、關於灌輸愛國思想、稍具刺戟性者、既嫌頗欠穩妥、專重生意眼之武俠神怪作品、又早懸爲厲禁、電如偵探片之病其海盜、戀愛片之過事苛求、束縛重重、失之過嚴、實有取材爲難、無所適從之苦、故在現時整個影業、同陷艱危困境、但望中央體念苦況、多予種種便利、別無其他企求、簡言之、即惟能予較多精神上之扶助、俾得易圖奮振而已、因是本日會場情形、電影同業意見、此即惟一要點、想在中央誠意扶植之下、必可盡量採納、獲得滿意結果也、

貌似胡蝶之大都會舞星王小妹

（參照昨報記事）

談初夜權

（一）

（六〇五）

旬日前、北平因爲一篇初夜權的文字、引起一場糾紛、初夜權在上古的時代、很有若干地方頗爲盛行、這在大西古籍上、或近世社會學者的著作中、都可考查的、什麼是初夜權、即男子對於處女享有初次性交之權利、在注意貞操的時代、這種權利、自不必說、當然是屬於初婚處女的丈夫所享受、但在古代或封建時代、愛米晁陵嘉（EmilLuca）說、古代的地中海沿岸及巴比倫利亞等地、常有借着宗教的春祭典禮、使各地的年輕女子住在維納斯（VeNus）女神殿裏、和男子接觸之後、才許她們結婚的風俗、且此時之女子、是不許有拒絕任何男子要求之權利、

佐藤之短音階口琴獨奏

（伊人）

音樂在美的科學上、古極重要之地位、而音樂家除科學之研究外、非有天才不足以出類拔萃、口琴一物、雖發明於十九世紀初期、人多視爲玩具、殆二十世紀始有獨奏成樂者、近數稔來、滬上亦多口琴會與口琴學校、于是口琴在音樂界中、亦可謂異軍突起矣、乃有日本口琴聖手佐藤秀郎氏者、幼時即嗜口琴、有聲於時、不久貫通口琴和音分解奏法、爲東邦人士所贊賞、留聲機器公司爭聘其吹口琴以灌片、一九二七年、德國哈挪伐地方、開世界口琴百年紀念大會、佐藤氏以日本代表與會、演奏於各國名家之前、博得好評、德法諸地、咸請往一奏妙技、游歷歐陸者達數年、始載譽歸日、而佐藤氏又於一九三〇年、發明短音階之奏法、竟昔口琴僅能奏長音階之曲、以致在音樂中未臻完美之境、經佐藤氏心得、口琴聲價、頓增十倍、故佐藤氏之口琴雅奏、不但愛聆口琴者一致讚歎、即普通聞樂者、亦無不驚奇其寔寔獨造也、本月佐藤氏來華、以其口琴慰勞其國將士、遂薄遊虎林、十五日在西湖大禮堂奏演、茲定於二十五日下午八時、在滬上八仙橋青年會、開口琴獨奏會、海濱之口琴界個人方面如郁郁星石人望沈廷華鮑明珊諸君、團體方面、如大衆口琴會、青年會口琴隊、民衆口琴會等、皆熱烈歡迎、屆時必趨聽者輻輳云、

□日本口琴名家佐藤秀郎□

本報特告

本報自改三日刊爲日刊后、以排印關係、提早一日付聽、於茲三載、其間撰稿者以求隔日不失時間性、致感執筆困難、讀報者或猶覺紀事之稽遲疏漏、區區苦衷、想蒙共諒、茲自四月一日起、先恢復當夜發稿制、此外改良印刷、增加材料、逐漸施行、以答愛讀本報諸君盛意焉、

本報徵求短訊

本報爲增闢新聞一新耳目計、自即日起、凡以社會間特別消息投稿者、酌本薄酬、精簡雅意、語必求確、事必求奇、合則刊登、恕不奉璧、投稿諸君姓名住址、務祈明示、俾刊出後、直寄酬金、如係當日事訊、請於每日午後六時以前送來、此啓、